

## INNHALDSFORTEGNELSE

<b>DELER OG FUNKSJONER</b> .....	2
Deler og tilleggsutstyr .....	2
<b>SIKKERHET VED BRUK AV PRESSKANNE</b> .....	3
Viktige forholdsregler .....	3
<b>BRUK AV PRESSKANNEN</b> .....	5
Betjening .....	5
Kaffedoseringsguide .....	6
<b>VEDLIKEHOLD OG RENGJØRING</b> .....	7
Bytte batterier .....	7
Slik rengjøres presskannen .....	7
<b>FEILSØKING</b> .....	9
<b>GARANTI OG SERVICE</b> .....	10

# DELER OG FUNKSJONER

## DELER OG TILLEGGSUTSTYR

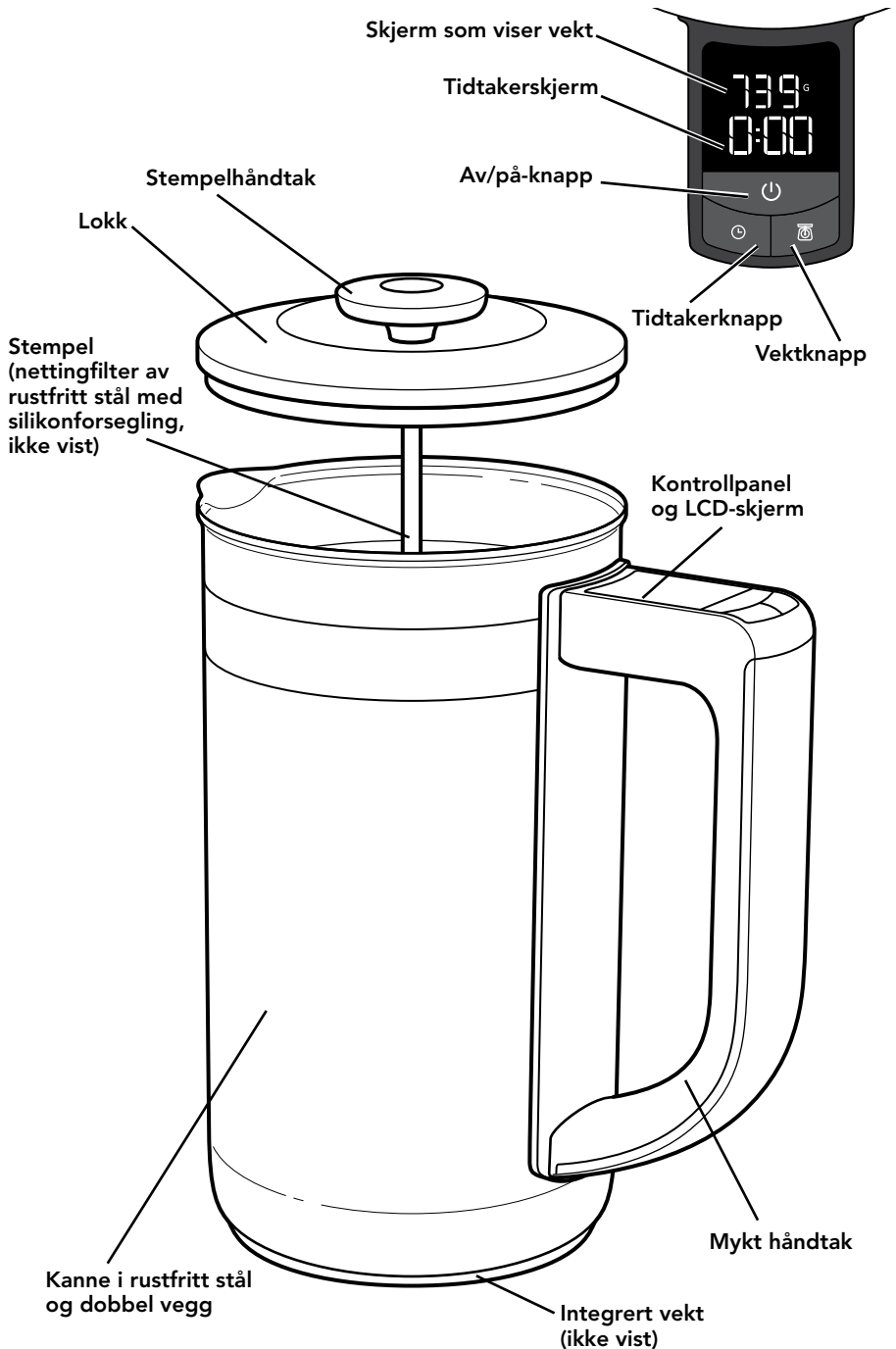

# SIKKERHET VED BRUK AV PRESSKANNE

## VIKTIGE FORHOLDSREGLER

Grunnleggende forholdsregler skal alltid etterfølges ved bruk av elektriske apparater, inkludert følgende:

1. Les gjennom alle instruksjoner.
2. Ikke berør varme overflater. Bruk håndtak eller knotter.
3. Beskytt deg mot brann, elektrisk støt og personskader ved ikke å senke presskannen ned i vann eller annen væske.
4. Denne maskinen er ikke laget for å brukes av personer (inkludert barn) med reduserte fysiske, sensoriske eller mentale evner, eller uten nødvendig erfaring og kunnskap, med mindre de er under tilsyn eller har fått opplæring i bruk av apparatet fra en person med ansvar for deres sikkerhet.
5. Pass på at barn ikke leker med apparatet.
6. La den kjøle seg ned før du legger til eller fjerner deler, og før rengjøring av apparatet.
7. Apparatet må ikke brukes hvis det har en feil eller er skadet på annen måte. Returner apparatet til nærmeste autoriserte servicesenter for feilsøking, reparasjon, eller justering.
8. Må ikke brukes utendørs.
9. Ikke bruk den i nærheten av eller på gassovn eller elektrisk ovn, eller i en oppvarmet stekeovn.
10. Bruk ikke apparatet til annet enn det er beregnet på.
11. Ikke bruk presskannen uten at lokket er forsvarlig lukket.
12. Ikke bruk presskannen hvis håndtaket er løst eller svekket.
13. Ikke rengjør presskannen med skurende rengjøringsmidler, stålull og annet skurende materiale.
14. Dette produktet er kun beregnet til innendørs husholdningsbruk. Ikke beregnet til kommersiell bruk.
15. Ikke fyll for mye vann i presskannen.
16. Ikke press ned for fort eller med et trykk på mer enn 7 kg for å unngå sprut og brannså. Hold ansiktet unna presskannens øverste del.

## **SIKKERHET VED BRUK AV PRESSKANNE**

17. Bruk kun grovmalt kaffe. Finmalt kaffe kan stoppe til filteret og danne høyt trykk.
18. Plasser presskannen på et sklisikkert underlag.

## **TA VARE PÅ DENNE BRUKSANVISNINGEN**

# BRUK AV PRESSKANNEN

## BETJENING

**VIKTIG:** Vask alle delene for hånd i varmt såpevann før bruk av presskannen. Tørk grundig. For å unngå skade må presskannen ikke vaskes i oppvaskmaskin og den må ikke senkes ned i vann.



1

Trykk på av/på-knappen for å slå på presskannen. LCD-skjermen viser først --- en stund, før den viser 0 G og 0:00 minutter når den er klar til bruk.



2

Ha grovmalt kaffe i kannen. Vekten veier kaffen automatisk. Se "Kaffedoseringsguide" for anbefalt kaffe-mengde. For å bytte fra gram til unse, trykk og hold VEKT-knappen i 3 sekunder. LCD-skjermen bytter fra 0 G til 0,0 Oz.

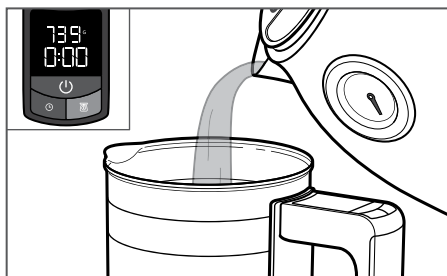

3

Trykk på vekt-knappen for å nullstille vekten. For å sikre nøyaktig veiing, hell nesten kokende vann (91–96 °C) i kannen (gi vekten tid til å justere seg). Fyll opp ønsket antall kopper, og vekten vil automatisk måle vannet for å angi riktig mengde. Ikke fyll over MAX-linjen.



4

Trykk på tidtakerknappen Rør forsiktig fram og tilbake i kaffen for å brette opp skorpen.

**TIPS:** I dette trinnet trekker kaffen og tar smak. Når kaffegruten trekker i vannet, vil det dannes en skorpe med grut øverst i vannflaten. Dette er et tegn på at kaffen brygges riktig.

# BRUK AV PRESSKANNEN

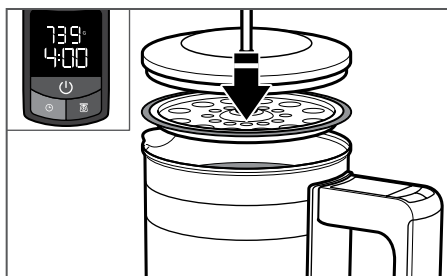

5

Sett lokket på kannen. Ikke trykk på stemplet. La kaffen trekke. Et godt utgangspunkt for trekking er 4 minutter. Trekk mer eller mindre etter smak.

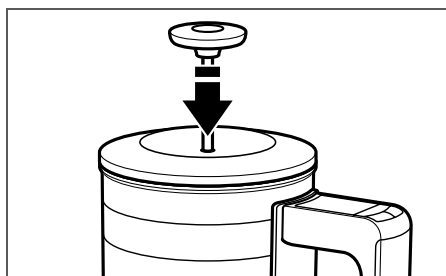

6

Trykk stempelet sakte (10-15 sekunder) og jevnt ned for å skille kaffegruten fra den ferdigbryggete kaffen. Når stemplet presses ned må du sørge for at det er plassert vertikalt for et renere brygg. Hell kaffen i koppen med en gang, og nyt!

**MERK:** Vekten øker med tid og temperatur. Dette er normalt.

**TIPS:** Løft stemplet litt før servering for å helle kaffen best mulig.

**TIPS:** Etter at kaffen er ferdigbrygget og servert, trekker du opp stemplet slik at det ikke hviler på den oljede kaffegruten. Dette letter rengjøringen.

## KAFFEDOSERINGSGUIDE

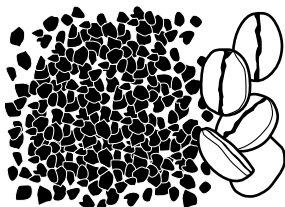

Eksempel på anbefalt grovmalt kaffe.

Bruk den integrerte vekten i presskannen og tabellen nedenfor når du fyller på med grovmalt kaffe og vann. Bruk grovmalt kaffe (se bilde til venstre).

Kopper	Vann i gram	Kaffe i gram	Ca. antall strøkne måleskjeer
2	296	18	2
3	444	28	3
4	591	37	4
5	739	46	5

# VEDLIKEHOLD OG RENGJØRING

## BYTTE BATTERIER

Presskannen benytter 2 AAA-batterier (medfølger). Bruk et stjerneskruejern når du skal bytte batterier, for å få tilgang til batterirommet på undersiden av presskannen.

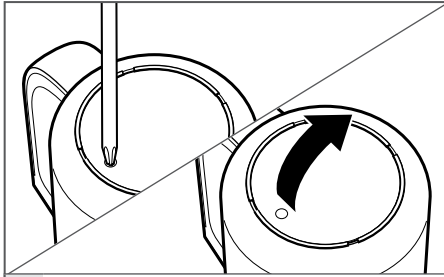

- 1 Vend kannen rundt, og bruk et stjerneskruejern for å fjerne skruen på dekslet. Ta av dekslet som vist.

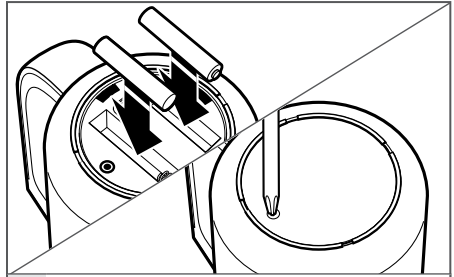

- 2 Bytt ut de 2 AAA-batteriene. Husk å bruke skruene når du fester dekslet på nytt.

## SLIK RENGJØRES PRESSKANNEN

**VIKTIG:** Det er svært viktig å rengjøre presskannen grundig etter hver bruk. Kaffesmaken kan påvirkes hvis kannen og stemplet ikke er helt rengjort for all kaffeolje, rester av kaffeolje eller såpe etter hver bruk.

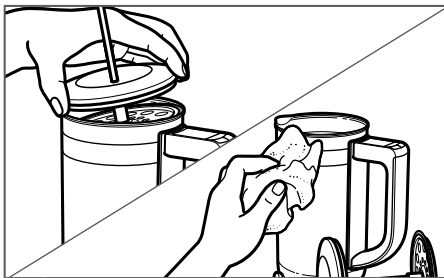

- 1 Rengjør alle delene til presskannen for hånd. La alle delene kjøles ned og løft deretter av lokket på stemplet mens du vipper det for å frigjøre det fra kannen. Vask med en myk, fuktig klut. Tørk grundig av med en myk, tørr klut. For å unngå skade må presskannen ikke vaskes i oppvaskmaskin og den må ikke senkes ned i vann.

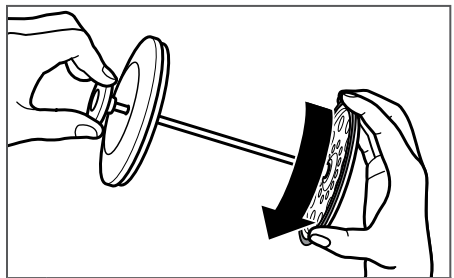

- 2 For å gjøre klar til rengjøring av stemplet, tar du først stempelhåndtaket i én hånd og vrir filterplatene med den andre hånden til de er helt atskilt fra stemplet og du kan trekke filterplatene og lokket av.

## VEDLIKEHOLD OG RENGJØRING

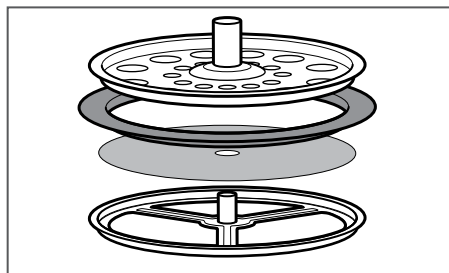

3

Deretter løfter du forsiktig opp toppen av filterplatene for å fjerne nettingfilterplaten og gummipakningen. Det er fire separate deler å rengjøre: øverste filterplate, gummipakningen, nettingfilterplaten og nederste filterplate.

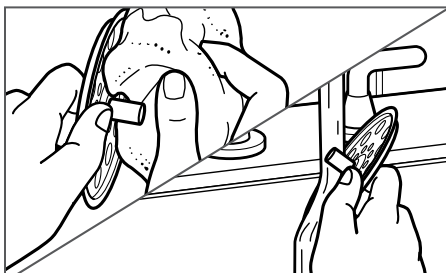

4

Etter at filterdelene er fjernet fra stemplet kan du vaske hver av dem grundig med en myk, fuktig klut. Tørk med en myk tørr klut. Sørg for å skylle vekk alle såperester fra nettingfilterplaten, da eventuelle såpe- eller kaffeoljerester i filteret vil påvirke smaken på neste brygg.

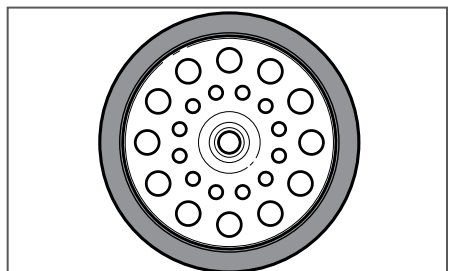

5

For riktig montering etterpå, må du sørge for at gummipakningen er jevnt sentrert og helt på plass på innsiden av filterplatesamlingen.



# FEILSØKING

## Hvis presskannen ikke fungerer som forventet, må du sjekke følgende:

- Hvis kaffen er for sterk: Sørg for å servere kaffen med en gang den er ferdig, da den ellers fortsetter å trekke og blir sterkere.

Andre mulige løsninger: Mal kaffen grovere, og/eller la den trekke i kortere tid.

- Hvis kaffen er for svak: Mal kaffen finere, eller la kaffen trekke lenger.

- Hvis kaffen smaker bittert eller ubehagelig: Smaken kan påvirkes hvis presskannen ikke er grundig rengjort. Sørg for at all såpe, grut og oljerester er grundig vasket bort fra alle deler etter hver bruk. Se avsnittet "Vedlikehold og rengjøring" for mer informasjon.

- Hvis det er for mye motstand når du presser ned stemplet, kan kaffen være for finmalt.

- Hvis det er for lite motstand når du presser ned stemplet, kan kaffen være for grovmalt.

Hvis problemet ikke skyldes noen av emnene ovenfor, kan du se i avsnittet «Kundeservice» under «Garanti og service».

Ikke returner presskannen til salgsstedet, da de ikke utfører service.

# GARANTI OG SERVICE

## GARANTI FOR KITCHENAID PRESSKANNE

---

Garantiens lengde:	KitchenAid betaler for:	KitchenAid betaler ikke for:
Europa, Midtøsten og Afrika: <b>5KCM0512E</b> To års full garanti fra kjøpsdato.	Reservedeler og reparasjonsarbeidskostnader for å korrigere defekter i materialer eller utførelse. Servicen må utføres av et serviceverksted som er autorisert av KitchenAid.	A. Reparasjoner når presskannen brukes til annet enn vanlig tilbereding av kaffe i husholdningen. B. Skade som er resultat av uhell, endringer, feil bruk, mislighet eller installasjon/drift som ikke er i overensstemmelse med lokale elektrisitetsforskrifter.

### KITCHENAID PÅTAR SEG IKKE ANSVAR FOR INDIREKTE SKADE.

## SERVICESENTRER

---

All service bør utføres lokalt av et servicesenter som er autorisert av KitchenAid. Kontakt forhandleren som du kjøpte maskinen fra for å få navnet på ditt nærmeste servicesenter som er autorisert av KitchenAid.

### ServiceCompaniet AS:

Gladengveien 8  
0661 Oslo  
NORWAY

Tlf: +47 2389 7266  
Fax: +47 2268 5400

Contact person: John K. Skaar  
john@servicecompaniet.no

## KUNDESERVICE

---

Norsk Importør:

**HOWARD AS:**  
Hansteensgate 12  
0253 OSLO

Tel: 23 08 41 30

Hvis du vil ha mer informasjon, kan du besøke nettstedet vårt på:  
[www.KitchenAid.eu](http://www.KitchenAid.eu)

© 2015. Alle rettigheter forbeholdt.  
Spesifikasjoner kan endres uten forvarsel.