

Guía de Salud y Seguridad e Instalación



www.whirlpool.eu/register



ESPAÑOLp. 3

ESPAÑOL

GUÍA DE **SALUD Y SEGURIDAD**

e **INSTALACIÓN**



GRACIAS POR COMPRAR UN PRODUCTO WHIRLPOOL.

Para recibir un servicio y una asistencia completos,
registre su producto en www.whirlpool.eu/register

Índice

Guía de Salud y Seguridad e Instalación

INSTRUCCIONES DE SEGURIDAD.....	4
CONSEJOS PARA PRESERVAR EL MEDIO AMBIENTE	7
DECLARACIÓN DE CONFORMIDAD.....	8
 <i>Instalación</i>	 9

INSTRUCCIONES DE SEGURIDAD

ES IMPORTANTE QUE LEA Y SIGA LAS SIGUIENTES RECOMENDACIONES

Antes de utilizar por primera vez la secadora lea detenidamente la guía de Higiene y seguridad y de Uso y cuidado.

Mantenga estas instrucciones a mano para futuras consultas.

SU SEGURIDAD Y LA DE LOS DEMÁS SON MUY IMPORTANTES.

Este manual y la propia secadora contienen advertencias de seguridad, que se deben leer y seguir en todo momento.



Este el símbolo de advertencia de seguridad. Este símbolo le advierte de potenciales peligros que pueden causarle la muerte o lesiones a usted o a otras personas. Todos los mensajes de seguridad aparecen después del símbolo de alerta de seguridad o de la palabra **PELIGRO** o **ADVERTENCIA**. Estas palabras significan:

⚠ PELIGRO

Indica una situación peligrosa que, de no evitarse, provocará lesiones graves.

⚠ ADVERTENCIA

Indica una situación peligrosa que, de no evitarse, puede provocar

lesiones graves.

Todos los mensajes de seguridad especifican el peligro potencial existente e indican cómo reducir el riesgo de lesiones, daños y descargas eléctricas debidos a un uso incorrecto de la secadora. Aténgase estrictamente a las siguientes instrucciones. El incumplimiento de estas instrucciones puede ocasionar peligro. El fabricante declina cualquier responsabilidad por daños a personas o animales o daños a la propiedad si no se respetan los consejos y precauciones anteriores.

Los niños menores de 8 años deben mantenerse alejados, a menos que estén bajo vigilancia constante. Tanto los niños a partir de 8 años como las personas cuyas capacidades físicas, sensoriales o mentales estén disminuidas o que carezcan de la experiencia y conocimientos necesarios pueden utilizar esta secadora solo si reciben la supervisión o las instrucciones necesarias respecto al uso del mismo de forma segura y comprenden los riesgos a que se exponen. Los niños no deben jugar con la secadora. Los niños sin supervisión no deben realizar tareas de limpieza ni de mantenimiento.

Las prendas que estén manchadas de sustancias como aceite de cocina, acetona, alcohol, gasolina, queroseno, quitamanchas, aguarrás,

cera y limpia ceras deben lavarse con agua caliente añadiendo una cantidad extra de detergente antes de secarlas en la secadora. Los artículos como la goma espuma (espuma de látex), gorros de ducha, textiles impermeables, artículos revestidos de goma y ropa o almohadas rellenos de goma espuma no se deben secar en la secadora. Extraiga todos los objetos de los bolsillos, como encendedores y cerillas. No utilice la secadora si ha utilizado productos químicos para la limpieza.

Las prendas impregnadas en aceite arden espontáneamente, especialmente cuando se exponen a fuentes de calor como la secadora. Las prendas al calentarse causan una reacción de oxidación en el aceite. La oxidación genera calor. Si el calor no tiene manera de disiparse, la prenda puede alcanzar suficiente temperatura como para arder. Amontonar, apilar o guardar prendas impregnadas en aceite puede impedir la disipación del calor y crear un peligro de incendio.

⚠ ADVERTENCIA

Nunca detenga la secadora antes del final del ciclo de secado, a menos que todos los artículos se extraigan y se extiendan rápidamente para que el calor se disipe.

La última fase del ciclo de secado se realiza sin calor (fase de enfriamiento) para garantizar que la colada se mantenga a un nivel de temperatura que no dañe la ropa.

Si desea instalar la secadora apilada sobre una lavadora, póngase antes en contacto con nuestro Servicio de Asistencia para verificar si es posible. La secadora se podrá instalar encima de la lavadora sólo y exclusivamente si se fija de manera segura a la lavadora utilizando un kit de montaje adecuado.

USO PREVISTO DEL APARATO

Esta secadora se ha diseñado para uso doméstico únicamente. Queda prohibido el uso profesional. El fabricante declina toda responsabilidad derivada del uso indebido o el ajuste incorrecto de los mandos.

ATENCIÓN: La secadora no está destinada a ponerse en funcionamiento por medio de un temporizador externo o de un sistema de mando a distancia independiente.

No utilice la secadora al aire libre. No almacene sustancias explosivas ni inflamables, como aerosoles, ni coloque ni utilice gasolina u otros materiales inflamables encima o cerca de la secadora: podría producirse un incendio si la secadora se encendiera de manera accidental.

INSTALACIÓN

La instalación y las reparaciones deberán ser realizadas por un técnico cualificado, siguiendo las instrucciones del fabricante y de conformidad con la normativa local. No realice reparaciones ni sustituya piezas de la secadora a menos que

así se indique específicamente en el manual del usuario.

Los niños no deben llevar a cabo el proceso de instalación. Mantenga a los niños alejados durante la instalación de la secadora. No deje el material de embalaje (bolsas de plástico, trozos de poliestireno, etc.) al alcance de los niños durante y después de la instalación de la secadora.

Utilice guantes de protección para realizar todas las operaciones de desembalaje e instalación.

Tras desembalar la secadora, compruebe que no se haya dañado durante el transporte. Si tiene problemas, póngase en contacto con su vendedor o con el Servicio de Asistencia más cercano. La manipulación e instalación de la secadora la deben realizar dos o más personas. Mantenga a los niños alejados durante la instalación de la secadora.

La secadora debe desconectarse de la red eléctrica antes de efectuar cualquier operación de instalación. Durante la instalación, compruebe que la secadora no provoca daños en el cable de alimentación. No ponga en marcha la secadora hasta que no haya terminado el proceso de instalación.

Una vez finalizada la instalación del aparato espere unas cuantas horas antes de ponerlo en marcha, para que se adapte a las condiciones ambientales de la habitación. No instale la secadora en un lugar que pueda estar expuesto a condiciones extremas, como: mala ventilación, o temperaturas por debajo de los 5 °C o por encima de los 35 °C.

La secadora no debe instalarse

detrás de una puerta con llave, de una puerta corredera o de una puerta con una bisagra en el lado opuesto al del tambor de la secadora, ni de manera que quede restringida la apertura total de la puerta del tambor de la secadora.

La secadora debe colocarse con la parte trasera contra una pared para evitar lesiones por tocar el panel trasero, que puede calentarse durante el proceso de secado.

No instale la secadora en habitaciones con poca ventilación. Si desea instalarla en un pequeño trastero, aseo, cuarto de baño o similar, deberá garantizar una buena ventilación (puerta abierta, rejilla de ventilación o ranura superior a 500 cm²).

Durante la instalación asegúrese de que las cuatro patas son estables y descansan sobre el suelo, ajústelas si es necesario y, a continuación, compruebe si la secadora está perfectamente nivelada usando un nivel de burbuja.

De ser posible utilice un tubo para descargar el agua directamente en el sistema desagüe de la casa. Así se evitará tener que vaciar el contenedor de agua al final de cada ciclo de secado, ya que el agua de condensación puede desaguar directamente.

Tenga cuidado de no instalar la secadora sobre una alfombra de pelo largo.

Si, debido a la falta de espacio, tuviera que instalar la secadora directamente junto a una estufa de gas o de carbón, es necesario montar una placa de aislamiento térmico (85 x 57 cm) en el medio y

la parte de placa que da a la estufa debe estar cubierta con papel de aluminio.

La secadora no está diseñada para instalarse empotrada.

La secadora puede instalarse debajo de una encimera, siempre que la secadora cuente con suficiente ventilación. Instale una rejilla de aireación (mínimo 45 cm x 8 cm), en la parte trasera de la encimera donde instale la secadora.

ADVERTENCIAS RELACIONADAS CON LA ELECTRICIDAD

Compruebe que la tensión indicada en la placa de características corresponda a la de la vivienda.

Para que la instalación sea conforme a las normas de seguridad vigentes es necesario montar un interruptor omnipolar con una distancia mínima de 3 mm.

La normativa exige que la secadora cuente con toma de conexión a tierra.

Para las secadoras equipadas con un enchufe, si este no es adecuado a su toma de corriente, póngase en contacto con un técnico cualificado. No use alargaderas, regletas ni adaptadores. No conecte la secadora a un enchufe que pueda ser manejado por control remoto. El cable de alimentación debe ser suficientemente largo para permitir la conexión de la secadora, empotrada en el mueble, a la toma de red.

No tire del cable de alimentación. Si el cable de conexión a la red está dañado, deberá sustituirse por otro igual. El cable de alimentación debe ser sustituido por un técnico cualificado de conformidad con las instrucciones del fabricante y las normas de seguridad vigentes.

Póngase en contacto con un centro de asistencia técnica autorizado.

No ponga en marcha la secadora si tiene un cable de alimentación o un enchufe estropeados, si no funciona correctamente, o si ha sufrido daños o caídas. No sumerja en agua el enchufe ni el cable de alimentación. Mantenga el cable alejado de superficies calientes

Una vez terminada la instalación, los componentes eléctricos no deberán quedar accesibles al usuario.

No toque la secadora con partes del cuerpo húmedas y no la utilice con los pies descalzos.

CONEXIÓN ELÉCTRICA PARA GRAN BRETAÑA E IRLANDA SOLAMENTE

Cambio de fusible.

Si el cable de alimentación eléctrica de esta secadora dispone de un enchufe con fusible BS 1363A de 13 amperios, para cambiar un fusible en este tipo de enchufe, utilice un fusible ASTA aprobado para el tipo BS 1362 y realice lo siguiente:

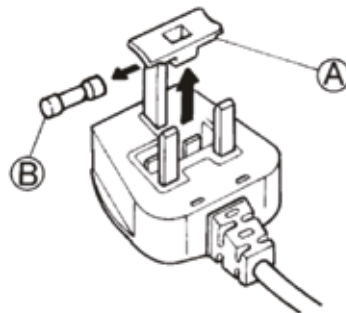

1. Desmonte la tapa del fusible (A) y el fusible (B).
2. Monte el fusible de repuesto de 13 A en la tapa del fusible.
3. Vuelva a montar ambos en el enchufe.

Importante:

Es necesario colocar la tapa de fusible cuando se coloca el nuevo fusible; si se pierde la tapa, no deberá utilizar el enchufe hasta que

coloque una pieza de repuesto adecuada.

Las piezas de repuesto adecuadas se identifican mediante el color de las inscripciones en la base del enchufe.

Puede conseguir las protecciones de repuesto para los fusibles en su tienda local de materiales eléctricos.

Solo para la República de Irlanda

En general se aplica la información referente a Gran Bretaña, pero también se utiliza un tercer tipo de enchufe y toma con dos clavijas para conexión a tierra.

Conector y toma (válido para ambos países)

Si el conector proporcionado no es adecuado para la toma que va a utilizar, póngase en contacto con el Servicio de Asistencia para obtener instrucciones. No intente sustituirlo usted mismo. Este procedimiento debe ser realizado por un técnico cualificado de conformidad con las instrucciones del fabricante y la normativa de seguridad en vigor.

USO CORRECTO

No supere la carga máxima permitida. Compruebe la carga máxima permitida en la tabla de programas.

No seque prendas sin lavar en la secadora.

No seque en exceso la ropa.

Tenga cuidado de que no se acumulen pelusas ni polvo alrededor de la secadora.

Los suavizantes de tejidos, o productos similares, se deben utilizar siguiendo las instrucciones específicas del suavizante.

LIMPIEZA Y MANTENIMIENTO

La secadora debe desconectarse de la red eléctrica antes de llevar a cabo cualquier operación de limpieza o mantenimiento.

No utilice aparatos de limpieza con vapor.

CONSEJOS PARA PRESERVAR EL MEDIO AMBIENTE

Para modelos de secadoras con tecnología de bomba de calor:

Esta secadora contiene gases fluorados de efecto invernadero (R134a). El circuito que contiene este gas está sellado herméticamente. El equipo de conmutación tiene un índice de fuga probado inferior al 0,1% anual.

ELIMINACIÓN DEL EMBALAJE

El material de embalaje es 100% reciclable y está marcado con el símbolo de reciclaje:



Por lo tanto, deberá desechar las diferentes piezas del embalaje de forma responsable, respetando siempre las normas locales sobre residuos.

ELIMINACIÓN DE LOS ELECTRODOMÉSTICOS

Cuando deseche la secadora, haga que resulte inutilizable cortando el cable de alimentación y retirando las puertas y los estantes (si los hay) para que los niños no puedan meterse en el interior y quedar atrapados.

Esta secadora se ha fabricado con material reciclable



o reutilizable. Debe desecharse de acuerdo con la normativa local al respecto.

Para obtener información más detallada sobre el tratamiento, recuperación y reciclaje de aparatos eléctricos domésticos, póngase en contacto con las autoridades locales, con el servicio de recogida de residuos domésticos, o con la

tienda en la que adquirió la secadora.

Esta secadora lleva la marca de conformidad con la Directiva europea 2012/19/EU relativa a los residuos de aparatos eléctricos y electrónicos (RAEE). Al garantizar la correcta eliminación de este producto, se ayudará a evitar posibles consecuencias negativas para el medio ambiente y la salud humana, que podrían ser el resultado de una eliminación inadecuada del producto. Este símbolo



que se incluye en el aparato o en la documentación que lo acompaña indica que no puede tratarse como residuo doméstico y que deberá entregarse en un punto de recogida adecuado para el reciclado de aparatos eléctricos y electrónicos.

CONSEJOS PARA AHORRAR ENERGÍA

Utilice siempre la secadora con una carga completa, dependiendo del tipo de ropa y del programa/tiempo de secado. Para una información más detallada, consulte la tabla de programas.

Preferiblemente utilice la velocidad de centrifugado máxima de su lavadora, ya que

el drenaje mecánico del agua requiere menos energía. Ahorrará tiempo y energía cuando utilice la secadora.

Seleccione siempre el programa/tiempo de secado correcto para la carga a fin de obtener los resultados de secado deseados.

Seleccione la opción 'Suave' solamente en caso de secar cargas pequeñas.

Por ejemplo, cuando quiera secar prendas de algodón juntas pero desee un secado para planchar para algunas y un secado para guardar para otras. Empiece configurando el tiempo de secado del programa de Secado para planchar, cuando termine el ciclo saque la ropa y seque el resto de la ropa con la configuración secado para guardar.

DECLARACIÓN DE CONFORMIDAD

Esta secadora ha sido diseñada, fabricada y distribuida de acuerdo con las normas de seguridad de las directivas europeas:

- 2006/95/CE Directiva de baja tensión
 - 2004/108/CE Directiva de compatibilidad electromagnética.
-

1.

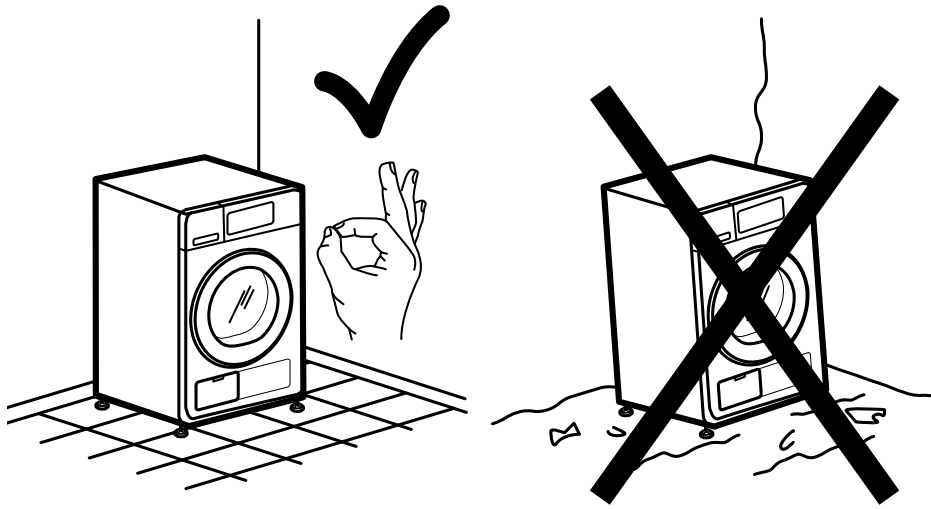

2a.

2b.

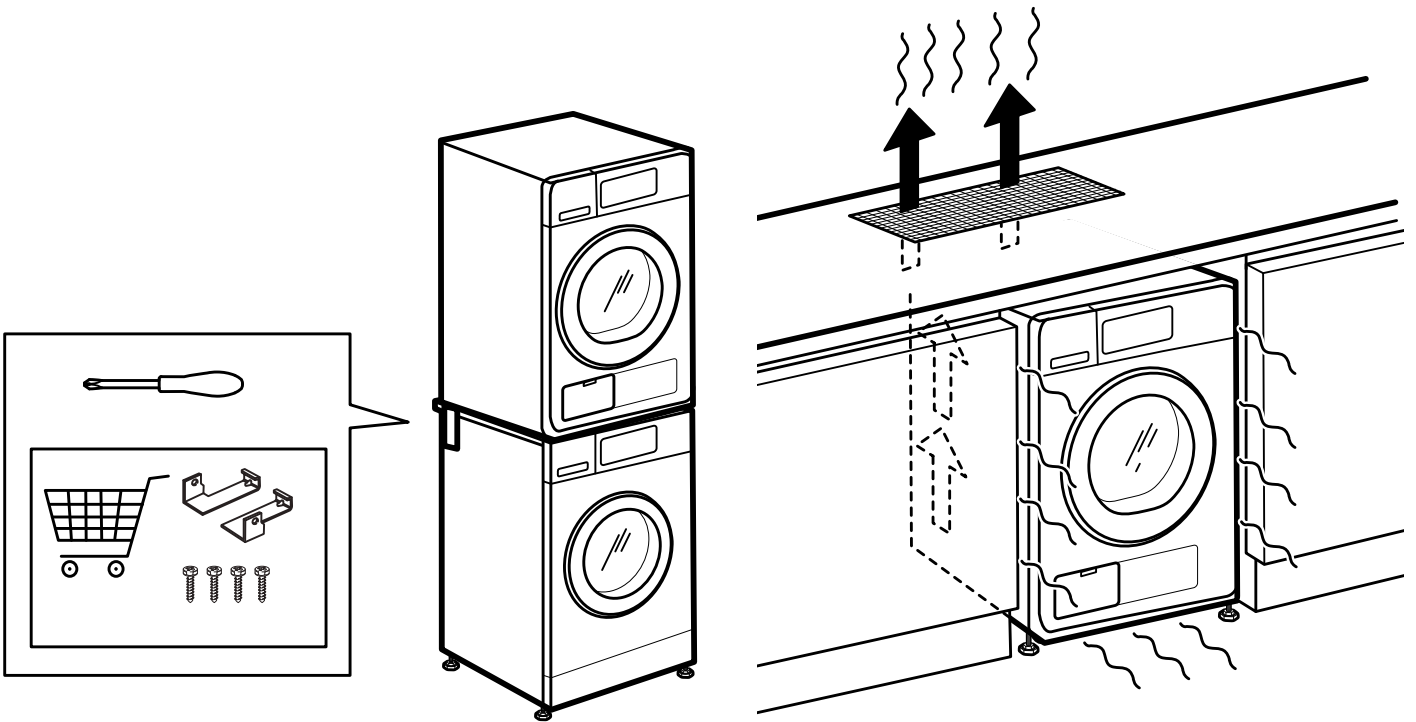

3a.

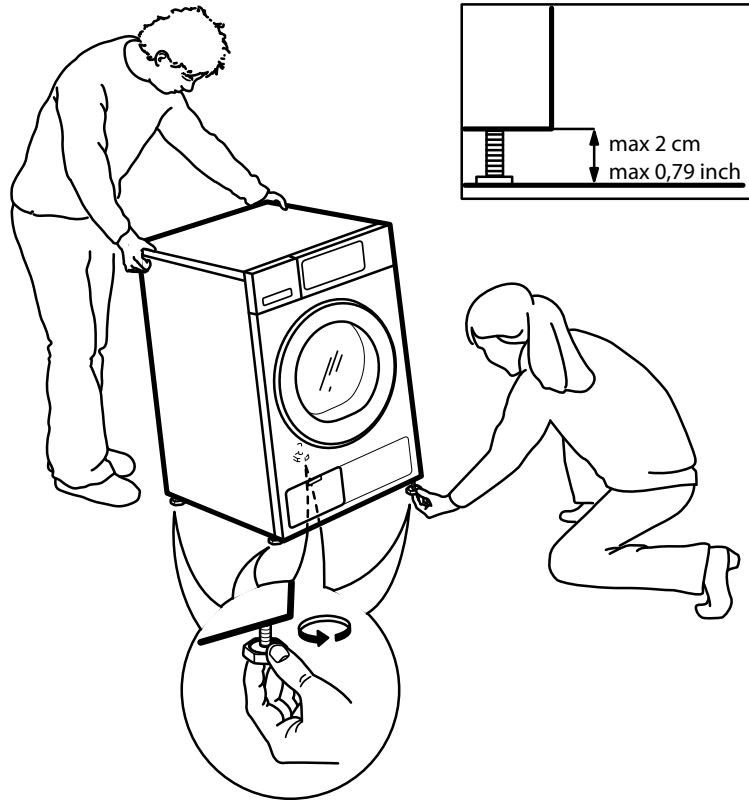

3b.

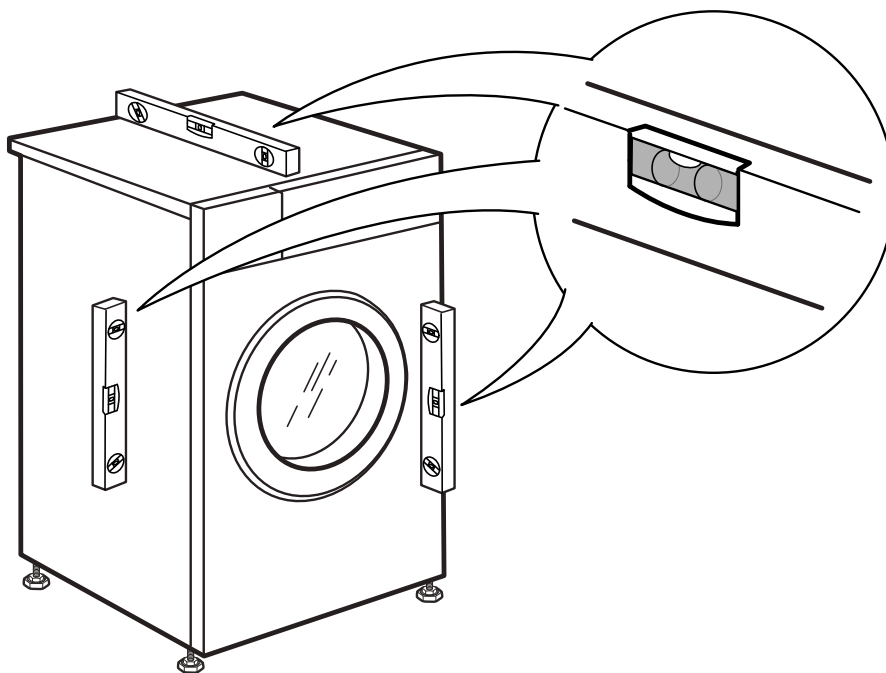

4.

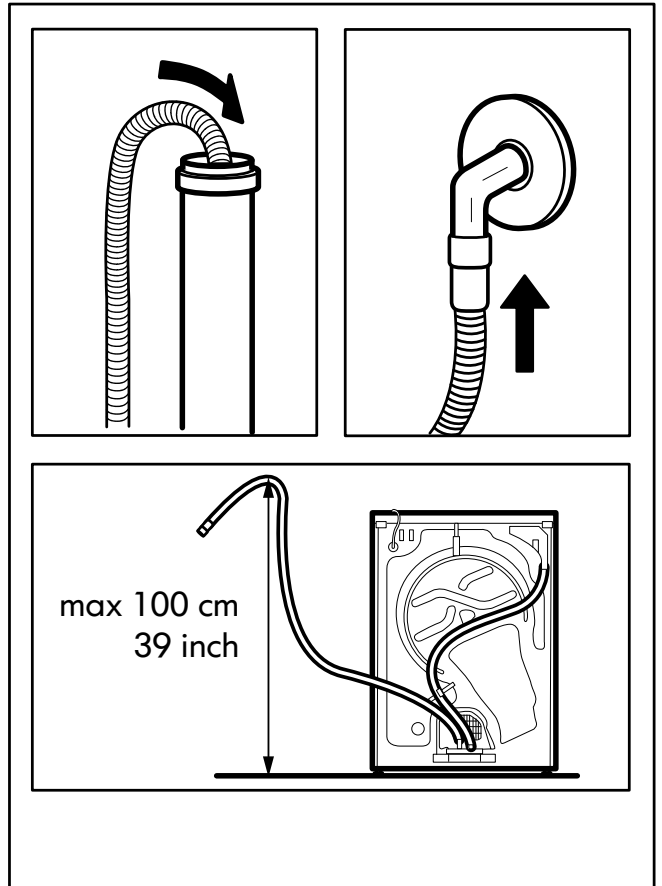
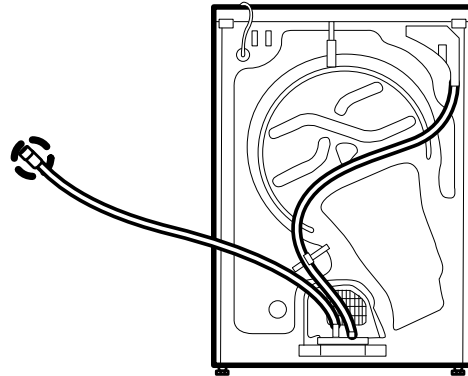
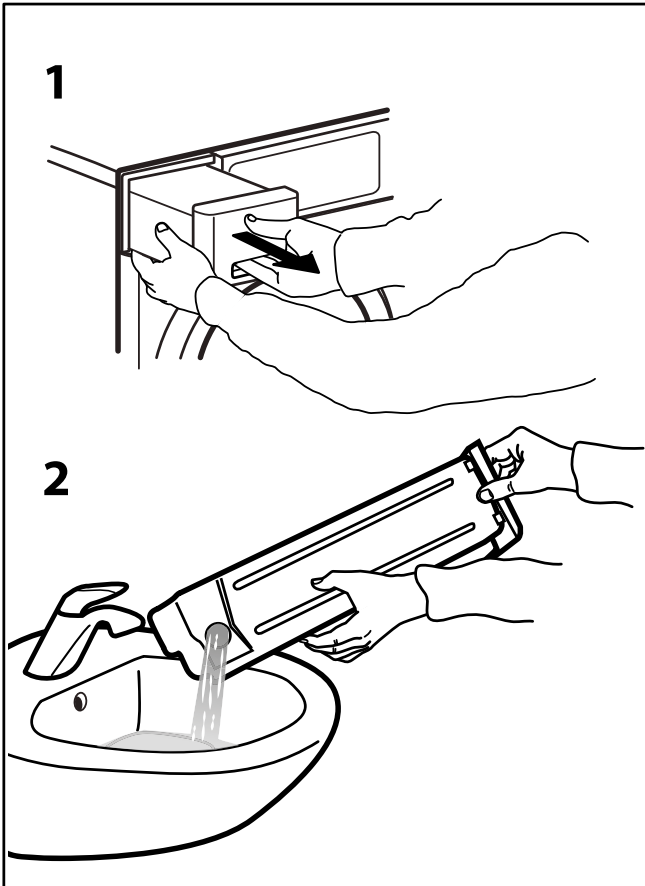
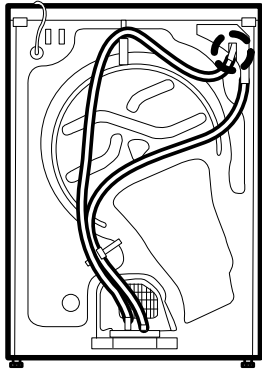

5.

6a.

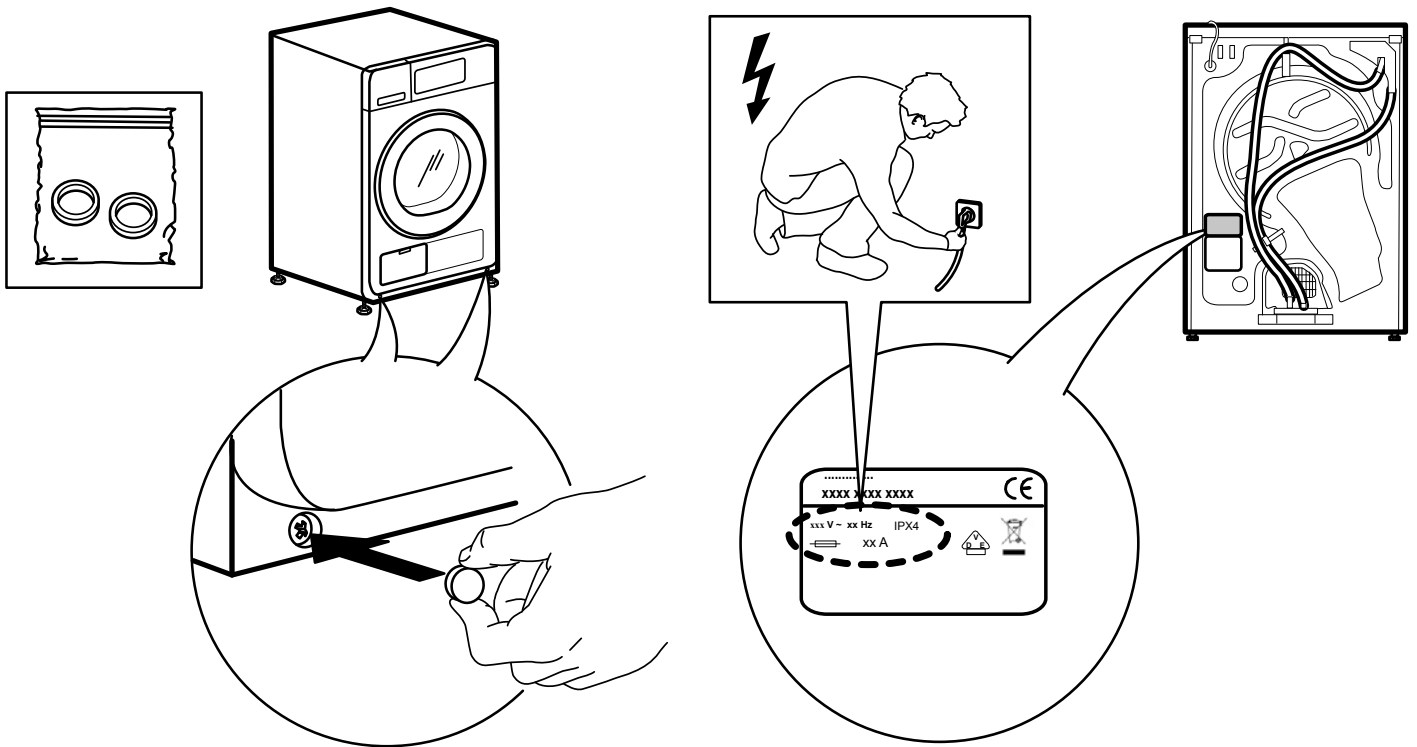

6b.

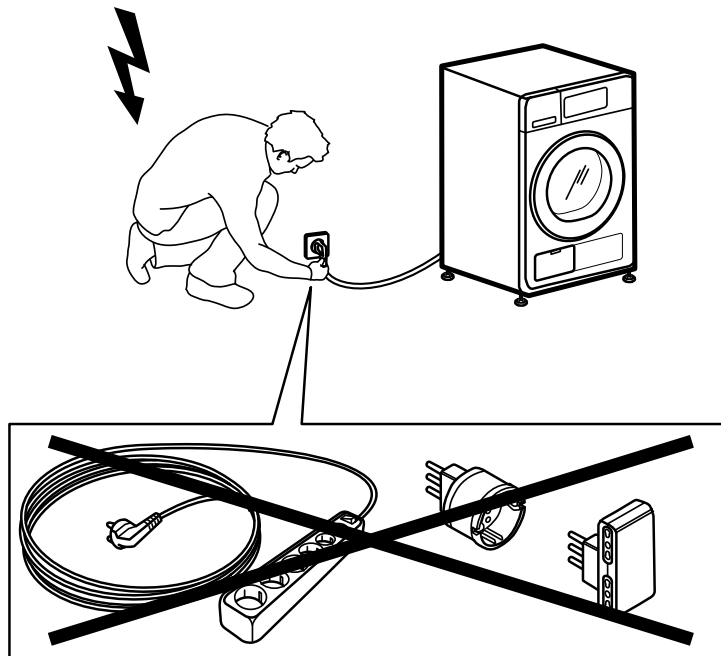

ES

400010765077

Marca registrada de Whirlpool®/Marca TM del grupo de sociedades Whirlpool -
© Copyright Whirlpool Europe s.r.l. 2014. Todos los derechos reservados - <http://www.whirlpool.eu>



Whirlpool

SENSING THE DIFFERENCE